故宮週刊

易培基題

宋理宗像　(南薰殿歷代帝王像之一)

孤本名劇

鼎峙春秋(續)

第五十二齣　三讓徐州

(扮手下引扮陶謙從上場門上唱)

〔臨江仙〕少喜修文和講武、老愁論是爭非、又防曹操取城池、讓州尊有德、束手欲無爲、(中場設椅轉場坐科白)五馬行春萬物甦、仁聲德政播江湖、曹瞞常有窺吾意、彼丈夫兮我丈夫、下官徐州牧陶謙是也、今曹操自領兗州牧、收黃巾降卒三十餘萬、常有窺吾之意、呂布亦有虎視之心、老夫年邁、二子尚幼、不能領此職事、吾聞劉玄德仁義兼備、吾想此州、非此公莫能領也、下官已差糜竺去請、倘若來時、徐州有主矣、(扮糜竺從上場門上白)一使傳書忙且去、三人命駕賁然來、(作進見科白)小將回來了、(陶謙白)劉玄德來也不來、(糜竺白)隨後就到了、(陶謙白)來時通報、(糜竺應科扮劉備扮關公張飛從上場門上劉備唱)

〔又一體〕伏義欲除奸與宄、何堪國勢傾危、(關公唱)若逢對壘壯軍威、(張飛唱)莫忘桃園義、初經花縣回、(糜竺作出門迎科白)列位少待、我通報、(作進門稟科白)稟老爺、劉關張兄弟在衙門首了、(陶謙起科白)有請、(糜竺遣白作引劉備等進門相見科劉備白)陶大人請上、待劉備拜見、

(原文接第三版)

同治朝三十元外埠每朝郵費六角外國加倍

銅版印宋人法書每冊售洋一元五角

朱子尺牘墨蹟每冊二元五角

品定價低廉欲購者請向發售室接洽

宋錢勰書

(宋賢書翰之一)

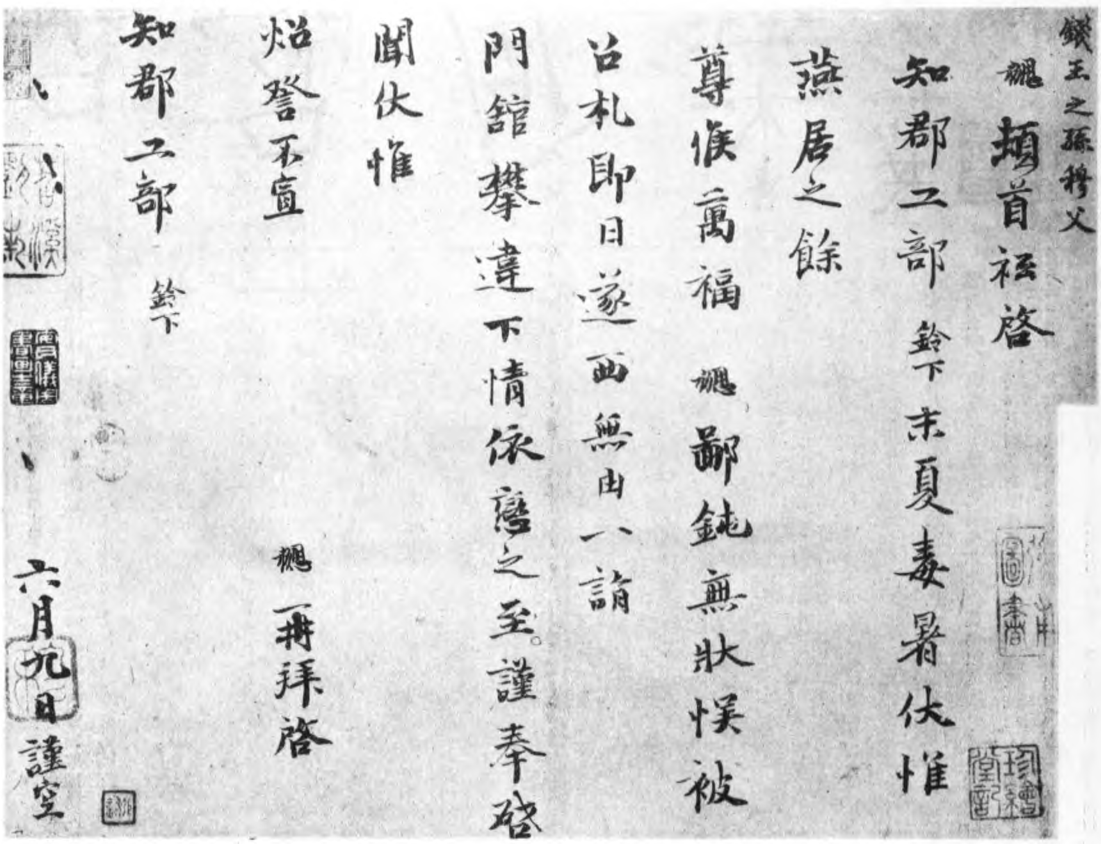

錢勰、彥遠子、字穆父、五歲日誦千言、以蔭知尉氏縣、神宗時召對稱旨、以不附王安石命權鹽鐵判官、奉使高麗、凡餽饟皆不納、元祐初、知開封府、老吏畏其敏、欲困以事、導人訴牒至七百、勰簡不中理者緘而識之、戒以無來、閱一月人又至、勰曰、吾戒爾毋來矣、其人曰、無有、勰出所緘示之、信然、上下皆驚咤、歷翰林學士、罷知池州卒、勰藏書甚富、工行草書、文章得西漢體、

唐僧懷素自序長卷之二十五

(吳寬李東陽題)

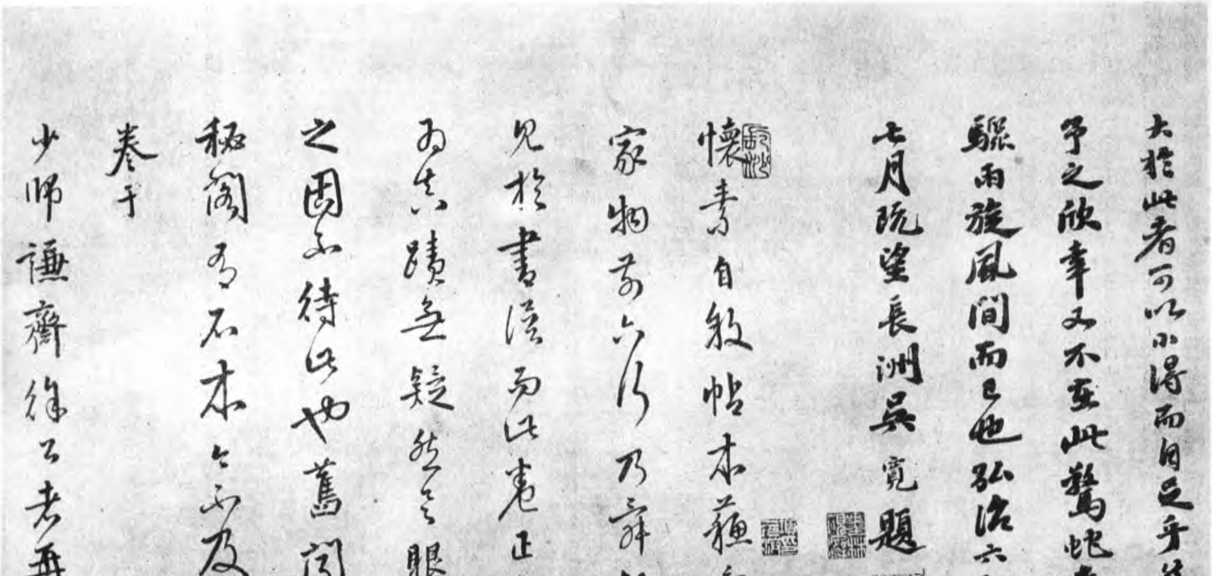

李東陽、茶陵人、字賓之、號西涯、天順進士、孝宗朝官至文淵閣大學士、預機務、多所匡正、受顧命、輔翼武宗、立朝五十年、淸節不渝、當劉瑾用事時、東陽潛移默禩、保全善類、而氣節之士多非之、卒謚文正、爲文典雅流麗、工篆隸書、自明興以來、宰臣以文章領袖縉紳者、楊士奇之後、東陽一人而已、有懷麓堂集、詩話、燕對錄、

本(本市)一角
掌故叢編前出至第十輯由第十一輯改稱
史料旬刊已出至第三十七輯每册價洋四角外埠加郵費一角
故宮月刊本刊係搜羅故宮珍藏書畫金石等影印成書月出一册每册價洋二元外埠郵費加一現已

元趙孟頫重江叠嶂卷　(元虞集題之二)

紈扇畫册之六　(明曹妙清畫)

曹妙清、字比玉、號雪齋、錢塘人、書畫兼優、工詩、事母孝、三十不嫁、風尙可嘉、

(陶謙白)老夫年邁、有失迎接、久仰台譽、今幸識荆、(劉備作禮拜科白)久欲造拜、未遂鄙懷、俯賜見招、冒干恕罪、兄弟過來見了、(關公張飛白)陶大人請上、待關某張飛拜見、(作拜見科陶謙白)向日關將軍斬華雄、杯酒未寒、賊將已斬、張將軍逼呂布閉關不出、眞虎將也、(關公張飛仝白)不敢、(陶謙白)請坐、(場上設椅各坐科陶謙白)曹操此時兵多計巧、袁術呂布亦有妄想之心、老夫年邁、二子尙幼、此城無主、惟使君賢昆玉足以拒此三人、老夫情願讓與使君、徐州百姓、得有庇蔭矣、伏望使君勿却幸甚、(劉備白)未奉朝命、決不敢領此、(陶謙白)不必更辭、老夫已有表章、奏達朝廷去了、(唱)

〔宜春令〕陶謙告聽拜啟、此徐州人民久治、吾今老矣、不忍生靈遭災異、那曹瞞毒似蛇蝎、那袁呂狠如鷹鷙、(合)望明公慨然賜允、萬民沾庇、(劉備唱)

(接第四版)

目
訂購九扣
預訂半年二元七角全年五元二角
出版物發售室面洽外如遠方函購請按價匯款(郵費加一)當即如件奉寄不悞品名價目另有詳細目錄函索即寄
故宮書畫明信片
已出第一二三集每盒百張售洋三元

元無款寒林圖

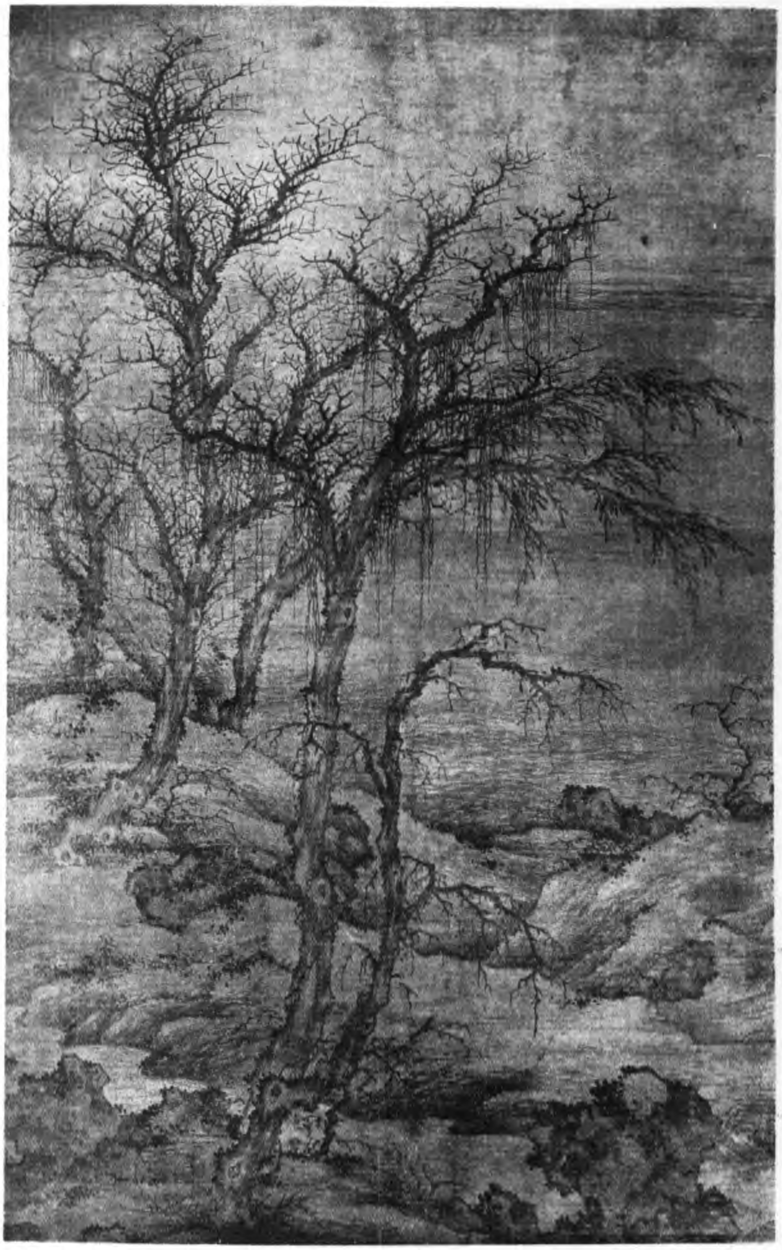

（又一體）臺台召來此、爲賢侯扶危濟急、敢行代替、請自安心休驚悸、那曹呂薄德之徒、念劉備孤身之輩、（合）方州庸庸、一介敢輕撫治、（陶謙作顧左右科白）取牌印過來、（手下應科陶謙白）即今四海鼎沸、正丈夫立功之日、徐州馬步軍卒、十萬有餘、糧亦夠數年之需、可以匡君濟民、使君切勿推辭、（劉備白）未奉朝命、決不敢受、（陶謙白）我已差人奏達朝廷去了、想此時也該來了、（扮院子從上場門上白）有事不敢不報、無事不敢亂傳、（作進門稟科白）稟老爺知道、朝廷有詔書到來、（各起科隨撤椅陶謙白）快排香案、（關公張飛暗下扮儀從執儀仗引扮使臣捧旨意從上場門上白）一封丹鳳詔、飛下九重天、（內奏樂陶謙劉備作出門迎接使臣進門科使臣白）聖旨已到、跪聽宣讀、詔曰、爾劉備、仁慈素著、文武兼備、玆封鎮東將軍、領徐州牧、關公拜左司馬、張飛拜右司馬、同心藎職、贊晝兵機、各恭乃事、毋替朕心、謝恩、（內奏樂劉備作謝恩科白）萬歲萬歲萬萬歲、（使臣白 請過聖旨、（劉備接旨付手下科白）供奉龍庭、（手下應科陶謙等作相見科使臣作遞書科白）還有曹丞相一封書在此、（劉備接書念科白）呂布不仁、世之巨賊、若不討除 必成後患、務須見機而作、千萬千萬、（使臣白）曹丞相專寄回書、（劉備白）待我就寫回書使了、（場上設筆硯桌劉備入桌修書科白）謹奉明公、尊命備當用心奉行、奈呂布狠虎之徒、牟爾難敵、蓋因兵微將寡之故、待王師一到、當效犬馬之勞、以報明公、謹此奉覆不宣、（出桌科隨撤桌劉備白）天使大人、書在此、煩奉曹公、（使臣接書科白）如此下官告辭了 請、（儀從引使臣仍從上場門下陶謙劉備虛白送科關公張飛暗上陶謙作笑科白）玄德公、如今再沒得說了、取牌印過來、（手下應取牌印科陶謙白）玄德公請受了、（劉備接印科白）既如此、老大人請座 待劉備拜謝、（陶謙白）老夫爲天子薦賢、爲百姓求士、還該老夫拜謝纔是、反教大人謝、於禮何當、（全拜科劉備唱）

（又一體） 賢州牧恁謙撝、把名邦不傳子弟、英賢國士、恩德難忘於沒世、（陶謙唱）我今日方寄州城、公他日名標丹陛、（劉備唱）（合）待後搴旗斬將報公恩誼、（全下）

清陳洪綬卷石山茶（小傳詳前）

第五十三齣　賄糧至沛

（雜扮軍士雷薄張勳楊大將紀靈引生扮袁術從上場門上唱）

（卜算子） 代漢者當塗、讖諱符公路、矧乃其先出自陳、僭號橫無故、（中場設椅轉場坐科白） 初開小隊駐吳江、叙漫花溪隱晝幢 細柳尙虛金鎖甲、前茅時綴碧油幢、孤家袁術、坐擁淮南之地、兵精糧足、久有竊窺神器之心、況吾又大舜之後、前日河內張烱、徵驗符命、正合吾懷、豈非天意乎、可恨孫策、（原文接五版）

影印籌辦夷務始末 本院影印清代道光咸豐
影印太平清調迦凌音 每册價洋一元二角五分
珂羅版印宋人法書 上下卷 售洋四元
吉金箋研譜箋蘭亭箋吉金請帖

借我軍馬起事、今日盡得江東地面、不思報本、昨日反差人致書索取玉璽、殊爲無禮、吾欲以兵攻取、諸公以爲何如、(楊大將白)孫策據長江之險、兵精地廣、未可圖也、莫若先伐劉備、以報前日無故相攻之恨、然後圖取孫策未遲、(唱)

(園林醉海棠) 論形勢難先伯符、論申怨沛城合圖、輸蔵粟密書齎布、既叨深賂懷吾德、肯爲他助、(白)今呂布虎視徐州、前次許他金帛粮馬、至今未與、恐其助備、今當令人送與粮米、以結其心、使其按兵不動、則劉備可禽、備禽則布可圖、而徐州可得也、(袁術白)大將之言極是、吩咐立刻修書、即命張勳齎粟二十萬斛、速往呂布處下書 (張勳應科從下場門下袁術起隨撤椅科衆全唱)遣粮定謨于虎、假途休延佇、莫教唇齒相依、狽瞻狼顧 (全從下場門下雜扮軍士執旗引小生扮呂布從上場門上唱)

(海棠令) 開幕府、五原名將稱驍武、向未央前殿元惡曾誅、馳輕騎、破張燕、(句)功堪怙、誰能並、(句)闞如虓虎、(巾場設椅轉場坐科白)百戰曾無比、英風日下聞、隼旗新刺史、虎劍僞將軍、吾呂布、自從襲了徐州、足可屯軍、以觀成敗、(雜扮一將官從上場上白)啟上將軍、淮南袁刺史差都督張勳求見、(呂布白)快請進來、(將官應作請科白)張都督有請、(仍從上場門下張勳從上場門上白)虎帳護寒雲蔽日、龍旗催曉浪翻風、(作進見科白)將軍在上、小將張勳參見、(呂布白)都督少禮、到此何事、(張勳白)小將奉主帥之命、道將軍連年攻戰、軍粮必乏、令送米二十萬斛、非唯此止、當給繹復致、有書呈上、(作遞書科呂布作接書展看科唱)

(令布東風) 簡乍披、淋漓貫珠、詞快讀、般勤覼縷、筝天嬌、龍跳鳳翥、我從頭繹晤躊躇、猶持首鼠憑回使、自應相許、(白)就煩都督復命致謝、說我深蒙厚貺、感愧相交、書中之言、一一、如命、斷不肯曲護於玄德也、

(原文接第六版)

清曹有光孫杕畫冊之二　(孫杕畫)　(小傳詳前)

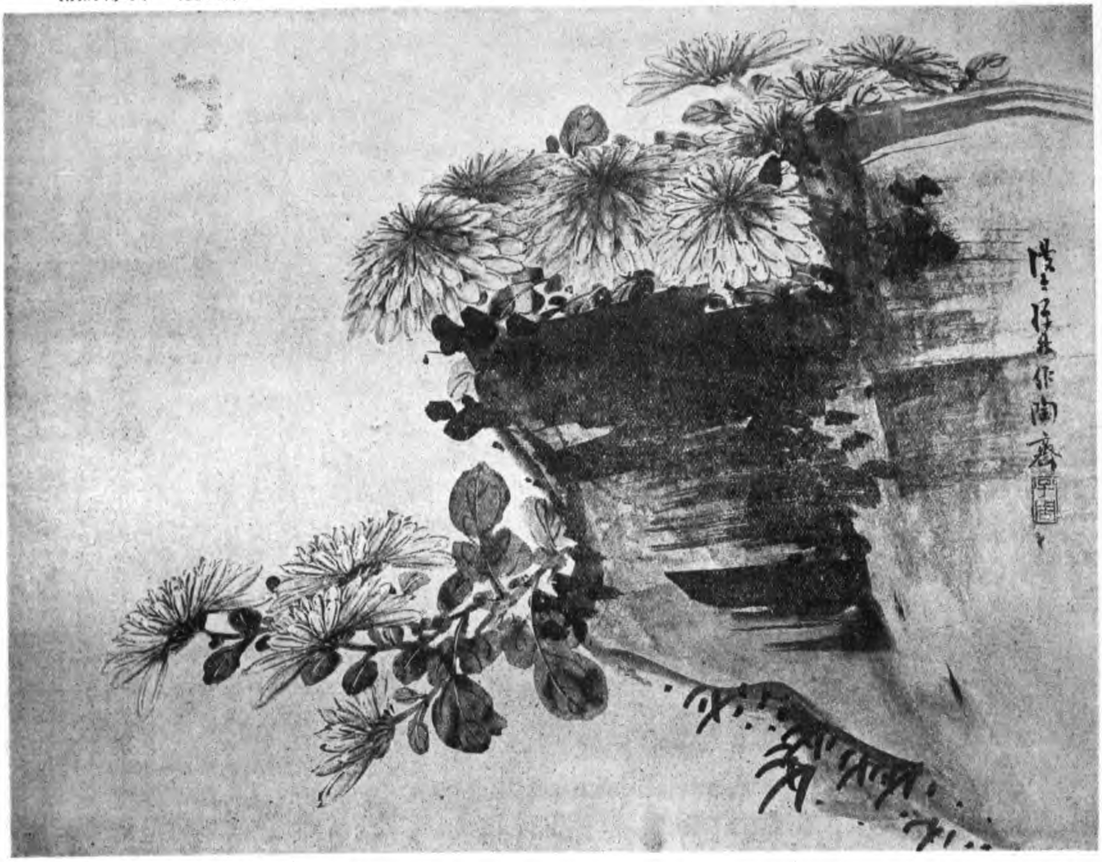

明于若瀛書扇　(小傳未詳)

已出版定價一元

甚便檢查每部定價一元

本影印分爲八册每部實價八元

（張勳白）多謝將軍、就此告辭、（從下場門下呂布起隨撤椅科唱）黃石素書、穰苴陣圖、平生結習、問伊誰並驅、（全從下場門下雜扮軍士引雜扮孫乾淨扮張飛關公生扮劉備從上場門上全唱）（東風吹江水）　類飄蓬曾無定居、惜流陰急難流駐、況仁義比遼廣、安能恒處、（場上設椅各坐科劉備白）由來勳業屬英雄、兄弟連榮列位同、先入賊營擒首惡、盡封官庫讓元公、目下雖然屯兵小沛、不過窮猿投林、豈暇擇木而已、非英雄用武之地也、（雜扮報子從上場門上白）啟上將軍、今有袁術遣紀靈爲大將、雷薄陳蘭爲副將、統兵三萬、前來進攻小沛、（劉備白）知道了、（報子仍從上場門下劉備白）列位有何高見、能退敵兵、（張飛白）這有何難、待我帶領一支人馬、橫衝直撞、管敎敵兵喪胆而逃、（孫乾白）不可、今小沛糧寡兵微、如何抵敵　可修書告急於呂布爲上、（張飛白）那厮如何肯來、（劉備白）乾之言善、待我即刻修書、就差你往呂布處投遞便了、（孫乾應介作揖隨撤椅科劉備白）爲地佳兵黷武、（合）試效平原、知無忌可能急赴、（全從下場門下雜扮軍士雜扮郝萌魏續引小生扮呂布從上場門上唱）

明惲格山水畫冊之二　（小傳詳前）

（點絳唇）　棨戟排門、襜帷連軫、推雄鎮控轄三軍、錫粟都充牣、（中場設椅轉場坐科白）三十年前學六韜、英名常得預時髦、曾因國難披金甲、不爲家貧賣寶刀、前日袁公路送米投書、囑我按兵不動、誰想劉玄德又遣孫乾致書求救、吾想玄德屯軍小沛、未必遂爲我害、若袁術併了劉備、則北連泰山、將以圖我、我則不能安枕矣　爲此帶領軍衆、往救玄德、衆將官就此起程、往小沛去者、（起隨撤椅雜扮一軍士執戟從下場門上呂布上馬科衆全唱）

（馱環着）　集師徒拯困　集師徒拯困、小沛鋪敦、步卒前馳、馬隊徐進、孑孑干旟晝集、回首徐州、杳靄曉烟中、沛城將近、非圖我食言違信、惟恐是養癰畜蚌、（呂布白）衆將官此去沛城不過一里之遙、吩咐就在此處安營（衆應全唱合）郊原廣虎旅陳、且左袒劉家市恩周窘、（從下場門下雜扮四軍卒雜扮四將官引扮紀靈雜扮一軍卒執纛從上場門上全唱）

（接第七版）

明文徵明畫扇　（小傳詳前）

故宮週刊二週年雙十號　周櫟園讀畫樓書畫集粹　一元五角
清代帝后像　每册二元
上京紀行詩　每册五角

舊玉璜

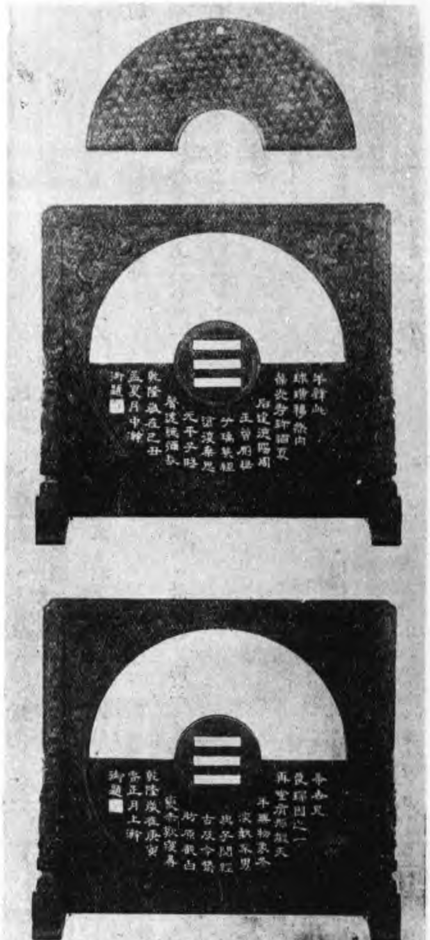

(又一體) 執殳茅直進、執殳茅直進、蠆簇蜂屯、諒小沛區區敢觸吾軍、况又輸糧結恩、應閉戶坐觀接刃、(衆白)啟將軍前面已是沛城了、(紀靈白)遙望西南一帶旌纛飄揚、是何處人馬、(一卒白)啟元帥、隱隱看去是溫侯的旗號、(紀靈怒白)哎、前日受吾主帥厚惠、許以不助劉備、今日設兵于此、必有懷兩端觀望之心、實爲可恨、我即便差人前去責讓其非、看他如何對我、衆將官、就在東南平曠之處安營、(衆應全唱)(合)懷機變、翻覆頻、背惠食言自相矛盾、(從下場門下雜扮八軍士引淨扮張飛關公從上場門上全唱)

(剔銀燈) 感知己壎箎、等倫推國士、死生忠信、難兄難弟皆英儁、合禦侮般憂方寸、(合)逡巡詁書瀝懇、雖輕諸中心倘忖、(分白)龍文光照耀、蛇陣勢縱橫、都尉萬人敵、將軍一鳥輕、(關公白)不意袁術欲報前仇、遣紀靈等統兵三萬來攻小沛、大哥慮兵微糧少、故求援於呂布、適纔聞得紀靈之兵、將次臨城　正在躊躇之際、恰値奉先遣人來請大哥赴讌、不知何故、是以猶豫不決、三弟以爲何如、(張飛白)二哥你也忒過慮了、難道呂布忘了虎牢關之戰、還不怕你我的威風嗎、既然邀飲、豈有不去之理、只有我緊緊保護、倘有變動、殺他個棄甲而逃、又何懼哉、(關公白)三弟之言甚壯、我在城中再吩咐諸將小心固守　三弟帶領勇士、保護大哥前去、(全唱)

(又一體) 任商鞅篋前伏軍、憑項羽鴻門潛釁、此行冒險須加脊、管趙璧歸來無損、(合)逡巡詁書瀝懇、雖輕諸中心倘忖、(全從下場門下)

(未完)

繪事雜錄 (續)

東楚湯君載畫鑒(續)

唐畫龍圖、在東浙錢氏家、絹十二幅、作一幀、其高下稱是、中心畫一龍頭、一左臂雲氣騰湧、墨浪如臂、大筆蹟圓勁沈着如印、一鱗如二尺盤大、不知當時用何筆如此峻利、上有吳越錢王大書曰、感應祈雨神龍、并書事蹟、舊題作吳道子、要知是唐人無疑也、

嘗見紙上畫一人一騎甚佳、後題永徽年月日太原王弘畫、不知弘爲何人、徧攷不出、始知唐人能畫者固多、記錄不能盡也、

仕女之工、在于其得閨閣之態、唐周昉、張萱、五代杜霄、周文矩、下及蘇漢臣輩、皆得其妙、不在施朱傅粉、鏤金佩玉、以飾爲工、

余嘗收宮女圖、文矩筆也、置玉笛于腰帶中、目視指爪、情意凝佇、知其有所思也、又見文矩畫高僧試、圖筆在錢唐民間、一僧攘臂揮翰、旁觀數士人咨嗟嘖嘖之態、如聞有聲、眞奇筆也、

(未完)

明嘉靖青花雙龍繩耳三足爐

王登私印

(子母印圖集王長賓印之母印)

獸紐

王欽私印

鼻紐反文欽字疑

王雲私印

鼻紐

王國之印

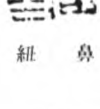

鼻紐

郎世寧畫幀專集 已出兩集 每集五元

故宮善本書影初編 每冊五元

影印交泰殿寶譜 每冊一元

煙雲寶笈成扇目錄(續)

景洲

※明陳嘉言梅花小鳥一柄外班竹內素竹十八股方端

泥金葉、墨筆畫梅花山鳥、右上行書題、暗香纖上月、嘖嘖對栖時、夜半山風急、敬飛過別枝、己酉淸和竹窓漫寫、陳嘉言、計五行、印一、嘉言、朱文、左上圓印一、世褱之交、朱文、上方、乾隆御覽之寶、

※明鄭重秋樹高關一柄鏤棕竹十六股圓端

泥金葉、着色畫重轡激澗、函谷雄關、有策蹇負担旅行者、左上欵、鄭重、印一、千里　朱文、又、乾隆御覽之寶、(上欵挖去、有塡補之蹟、)

故宮匾額之十一

(頤和軒內)

◉明吳令打魚圖一柄棕竹十六股方端

泥金葉、着色畫垂柳淸溪、漁舟撒網、上方款、己卯二月、意如吳令、計二行、印一、吳令、白文、左上、乾隆御覽之寶、

明吳令秋花一柄棕竹十六股圓端

泥金葉、着色畫秋花胡蝶、左下款、吳令畫、無印、右上、乾隆御覽之寶、

※明吳時兒戲圖一柄素竹三十股方端

冷金葉、着色畫柳陰茅舍閒坐讀書、窓外兒童三人　爲撲捉之戲、右上楷書題、日長睡起無情思、閑看兒童捉柳花、丁卯春日吳旹、計三行、連珠印一、吳時、朱白文、上方　乾隆御覽之寶、

※明袁尚統仿梅道人一柄雕鏤素竹十六股

泥金葉、墨筆畫溪山烟雨、大木蕭森、上方草書題、巨木搖天發、淸泉帶霧飛、己亥仲春擬梅道人筆併題、袁尚統、計七行、印一、尚統朱白文、引首、天冨郎、朱文、右上、乾隆御覽之寶、

◉明趙文俶鶯粟圖一柄鏤棕竹十六股圓端

冷金葉、着色畫胡蝶鶯粟、右上戊辰春三月旣望、天水趙氏文俶寫、計二行、印二、文俶、端容、白朱文各一方、又、乾隆御覽之寶、

(以上第十三屜)

※明趙文俶秋花一柄棕竹二十五股方端

泥金葉、着色畫秋花草蟲、左上行書款、趙文俶寫于綺園、印一、樹德堂、朱文、又、乾隆御覽之寶、

○明李世光西園雅集圖一柄外棕內素竹十六股方端

泥金葉、着色西園雅集圖、右下楷書欵、李世光製印一、世光、朱文、上方、乾隆御覽之寶、

○明朱士瑛竹籬茅舍一柄棕竹十六股圓端

泥金葉、着色畫華屋凉亭、竹籬梧院、上方行楷書欵、巳卯冬日寫、朱士瑛、計二行、連珠印一、文甫、朱文、又、乾隆御覽之寶、

※明淸湘遺人梅竹一柄棕竹十八股方端

泥金葉、墨筆梅竹、右上行楷書題、甘從淸處絕、香豈待風來、淸湘遺人極、計三行、印一、阿長、白文、左上、乾隆御覽之寶、

故宮匾額之十二

(頤和軒內)

※明淸湘遺人水仙一柄棕竹十八股方端

泥金葉、墨筆畫水仙竹石、右上隸書款、淸湘大滌子極、印一、癡翻、朱文、又、乾隆御覽之寶、

○明文徵明 王穀祥 陸師道書五言 五言 七言律一柄烏木十四股柑欖端

泥金葉、行書七行、五言律一首、欵、徵明、連珠印一、徵明、朱文、又行書七行、五言律一首、欵、穀祥、連珠印一、穀祥、白文、又行草書九行、七言律一首、款、師道、連珠印一、五湖、朱文、上方、乾隆御覽之寶、

○明文徵明書七言律一柄外班竹內素竹十五股圓端

泥金葉、行書十五行、七言律一首、欵、徵明爲玉華書、印二、文徵明印、停云館、均白文、上方、乾隆御覽之寶、

◉明余孟麟七言律一柄、外雕牙內玳瑁十五股方端

泥金葉、行草書二十一行、七言律二首、款、登岱二首、孟麟、印二、幼峯、余伯祥氏、朱白文各一方、上方、乾隆御覽之寶、左下印一、許志古、

故宮週刊一至四合訂本目錄索引出版通告

故宮週刊目錄　每冊一頁定價二分(四冊四頁共八分)
合訂本四冊索引　每份定價四分
目錄索引合訂者　每份定價一角二分
合購四冊合訂本者贈送全份
原訂戶至滿一合訂本者贈送該合訂本目錄索引一份多則類推不及一合訂本數目者不送
並請原訂各戶逕向本院發售室接洽領取爲荷

宋元畫粹　集本刊所載宋元紈扇花卉山水用銅版紙精印各成專冊至爲淸晣美觀用作餽遺臨摹亦均極適宜定價每冊四角所印無多購者從速

淸代文字獄檔　第五輯　彙集前淸軍機處存檔繳回硃批檔康雍乾三朝實錄內一切關於文字獄材料並參考淸雍正硃批諭旨上諭內閣淸高宗聖訓東華錄等刊成專編現第五輯已出版定價五角

文獻增刊　三種史料　第三輯
故宮方志目
影印殿本河源紀略